

Guatemala, 30 de mayo de 2014

Informe No. 05-2014

Licenciada
Rosa María Chan
Viceministra del Patrimonio Cultural y Natural
Su Despacho

Estimada Licenciada Chan:

De la manera más atenta me dirijo a usted con el propósito de presentarle mi informe de actividades mensuales conforme a lo estipulado en el **Contrato Administrativo por Servicios Técnico Profesionales Número 267-2014 y Acuerdo Ministerial No. 29-2014**, correspondiente al mes de mayo del presente año, y para el cobro de mis honorarios estoy presentando la factura número de serie "B" y correlativo No.0032.

Actividades Realizadas Durante el mes de Mayo 2014:

Actividades Realizadas:

1. Inventario de los Artefactos Líticos de la colección de Tak'alik Ab'aj y diseño de la base de datos digital.

Se continuó ingresando piezas a la base de datos para su actualización, la mayoría de ellas pertenece a la categoría de metates. También la actividad de sacar los metates de la bodega de materiales líticos se llevo a cabo con el fin de adelantar el trabajo que se presentara en el Simposio de Arqueología. Se han separado las unidades de esta categoría con respecto a su temporalidad, Preclásico Medio, Preclásico Tardío, Clásico Temprano, Clásico Tardío y Posclásico.

Preclásico Medio, Preclásico Tardío, Clásico Temprano, Clásico Tardío y Posclásico.

2. Investigación Arqueológica con excavaciones de sondeo en el sector Oeste del Grupo Central del Parque Arqueológico Nacional Tak'alik Ab'aj

Con los resultados obtenidos en las operaciones anteriores se decidió complementar la investigación del Empedrado 1 en la parte de las operaciones BB-1 g y BB-1 i, tomando en cuenta que posiblemente se trate de una esquina remetida en Plaza Tinaja. Por ese motivo se considero regresar a esa área de trabajo para documentar con dibujos de secciones y planta las piedras que se encuentran en esa parte de la plaza. La Operación BB-1 n fue de las siguientes medidas 2 m e-o y 1.5 m n-s, se debe de tomar en cuenta que para la realización de esta nueva operación fue necesario trasladar un cafetal que era la razón por la cual no se había podido documentar esta parte de la plaza (foto 1).

La plantación fue depositada en un nuevo agujero realizado por los trabajadores del Parque (foto 2), la excavación se desarrollaba con la normalidad de las otras operaciones realizadas en el lugar de trabajo, pero al estar a la altura de lo que debía de ser el empedrado, justamente en el sector oeste de la operación se empezó a registrar un sector bastante poroso y se debía a un sompopero que se encontraba en el lugar, pero al observar más detenidamente había cierta concentración de tiestos y se empezó a trabajar con más cautela (foto 3).

Al dejar expuesto por completo el área en dónde se encontraba la concentración de tiestos se pudo apreciar que se trataba era de una especie de comal fragmentado pero en un 80% completo (foto 4). Para corroborar si el artefacto se encontraba depositado en el lote 6a que es una especie de revestimiento de barro y taxcal que cubre el área norte de la plaza, se realizó una calita al lado sur de la concentración y dentro de ella se comprobó que efectivamente se trataba de un agujero, ya que dentro de el no había taxcal y no se encontraba micáceo, otro dato que permitió establecer lo del agujero fue la parte porosa de la tierra en ese

sector. Luego de limpiar bien el área se pudo observar que debajo de la Unidad 1 se encontraba depositada una unidad más a la que se le dio el numeral 2 (foto 5).

Posteriormente en dirección sur a unos 20 cms se registró una cuenta de jade (foto 6), se procedió a levantar la Unidad 1 luego de dejar impecable el área de trabajo para la respectiva fotografía (foto 7). Al levantar uno a uno los tiestos que correspondían a la Unidad 1 poco a poco se fue haciendo visible la unidad 2 (foto 8). Se hizo nuevamente el procedimiento de dibujo en sección y planta, también se hizo el dibujo de perfil para el debido registro de esta unidad, conforme se fue limpiando esta unidad (foto 9) se hizo visible una tercera vasija que se debió de documentar con la misma rigidez que las 2 anteriores (foto 10).

Lo interesante en esta secuencia de vasijas depositadas boca abajo en un agujero intrusivo dentro del lote 6 a, es que dentro de ambas se registró una generosa cantidad de carbón perteneciente al momento en que se realizó el ritual de cancelación de la orilla norte del Empedrado 1 en Plaza Tinaja. Es de apuntar las evidencias que se registraron en el año 2001 con respecto a este empedrado, se podría proponer que el cántaro encontrado se debió a un ritual de inauguración del empedrado. El suelo natural en esta operación fue registrado a una profundidad de 2.30 mt.



Foto 1: Plantación de café trasladada a otro lugar para que afectara a las actividades en la Operación BB-1 n (Flores 2014).



Foto 2: Plantación de café depositada en otro lugar para su conservación (Flores 2014).



Foto 3: En el extremo inferior derecho se puede observar el área del sompopero y la concentración de tiestos registrados en el lado oeste de la Operación BB-1 n lote 6 A (Flores 2014).



Foto 4: Al exponer por completo el área se verifico que era un comal depositado en un agujero intrusivo, perteneciente al lote 6 a, al mismo fue asignado lote 6 A, se pudo verificar que era un agujero al realizar una calita al sur de la concentración de tiestos (Flores 2014).

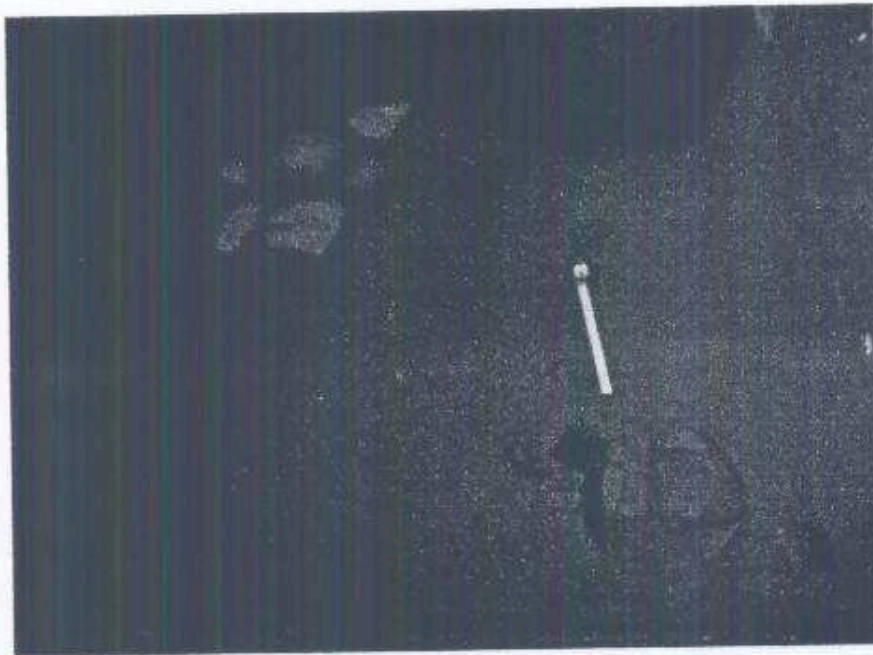

Foto 5: Unidad 1 y 2 en lote 6A de Operación BB-1 n, a la vez se puede observar la parte que se encuentra más baja precisamente es por donde tiene su paso el sompopero (Flores 2014).

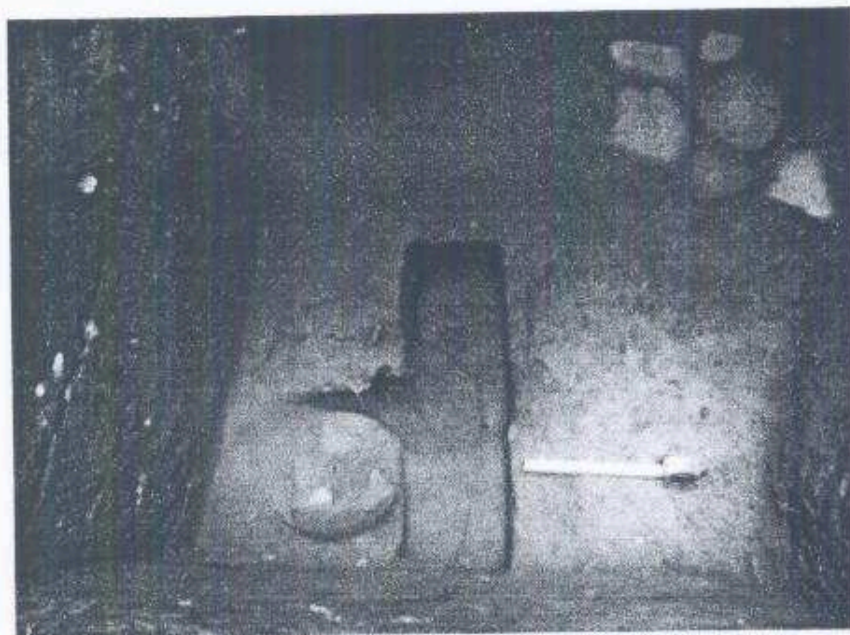

Foto 6: Fragmento de jade registrado en la ofrenda de Operación BB-1 n (Flores 2014).

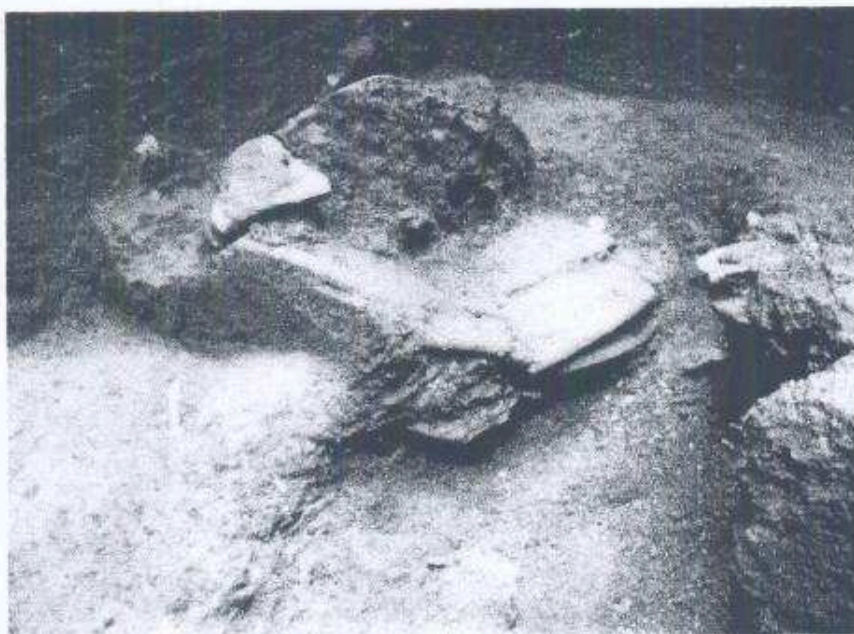

Foto 7: Unidad 1 ofrenda de Operación BB-1 n lote 6 A, más abajo se puede observar parte de la Unidad 2 (Flores 2014).

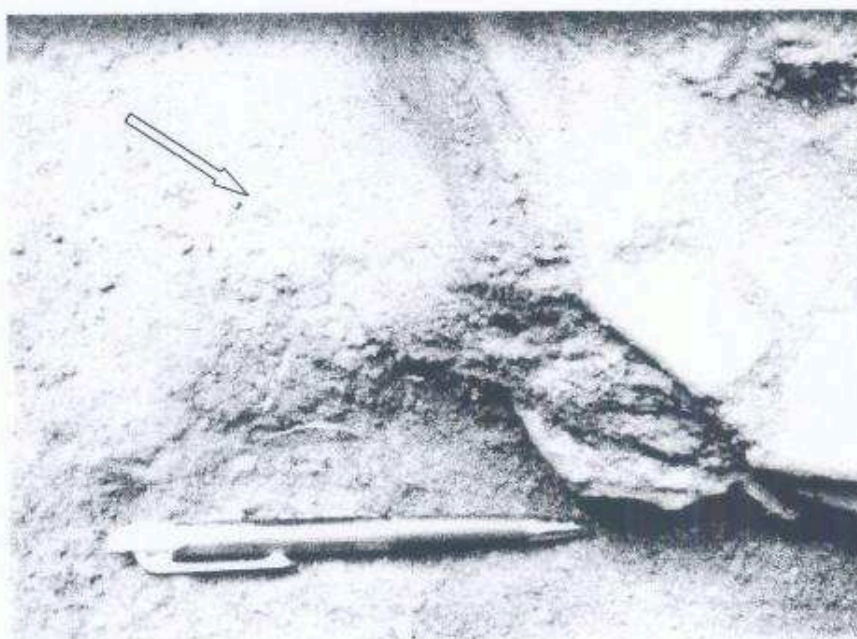

Foto 8: Después del levantamiento de la Unidad 1 quedó completamente expuesta la Unidad 2 (Flores 2014).

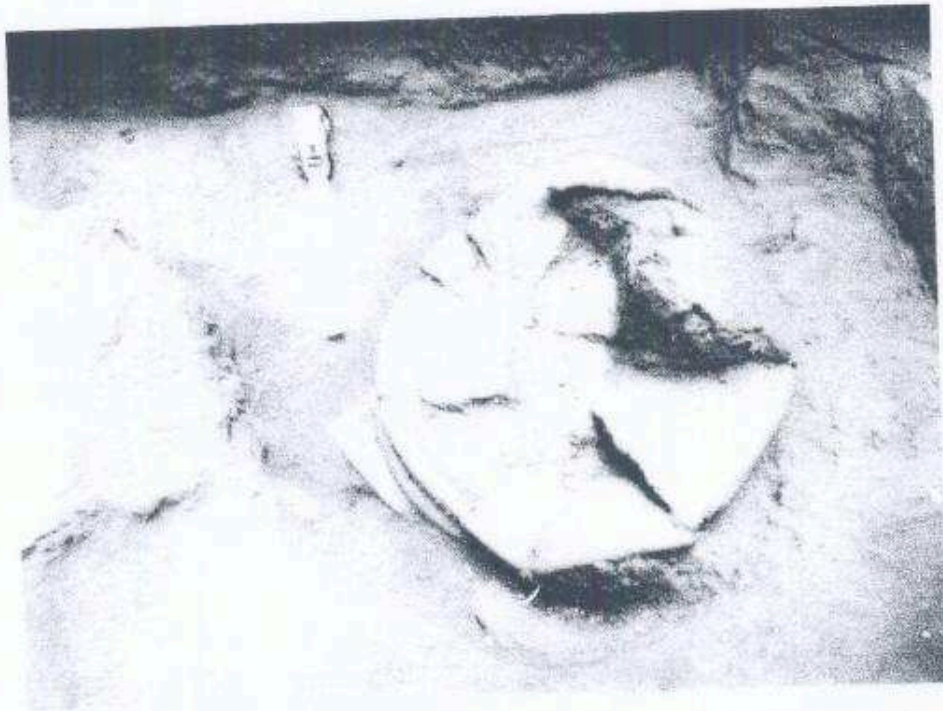

Foto 9: Unidad 2 de ofrenda registrada en Operación BB-1 n, debajo de ella se puede observar una tercera unidad (Claudio 2014).

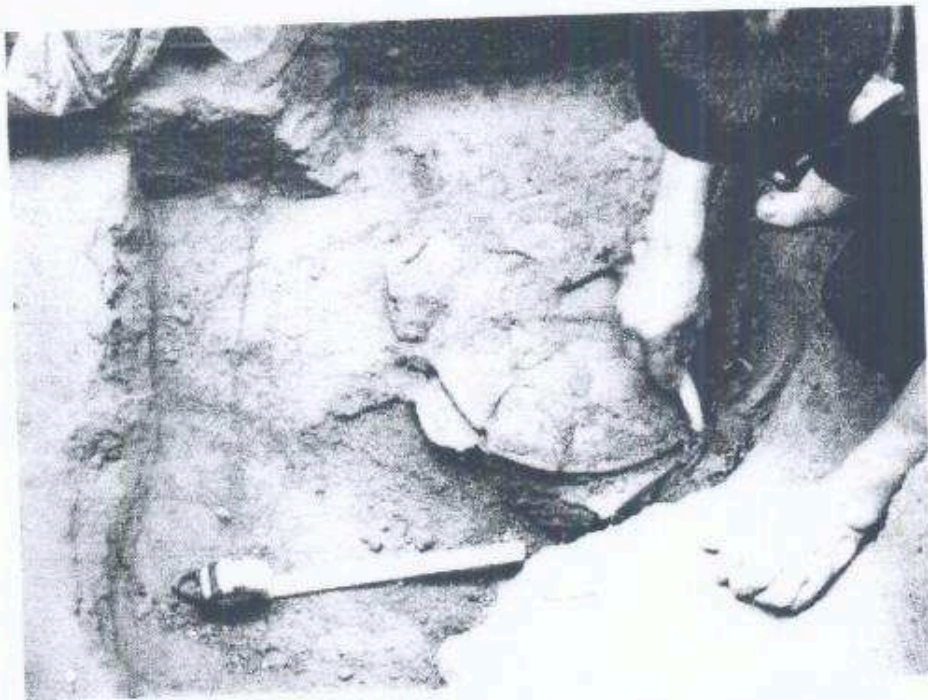

Foto 10: Unidad 3 expuesta, fue la última documentada en la ofrenda de la Operación BB-1n (Flores 2014).

Resultados Obtenidos

1. Inventario de los Artefactos Líticos de la colección de Tak'alik Ab'aj y diseño de la base de datos digital.

Por el momento se han ingresado a la base de datos durante este mes la cantidad de 16 unidades, y la cantidad de metates en las distintas temporalidades es la siguiente (foto 11):

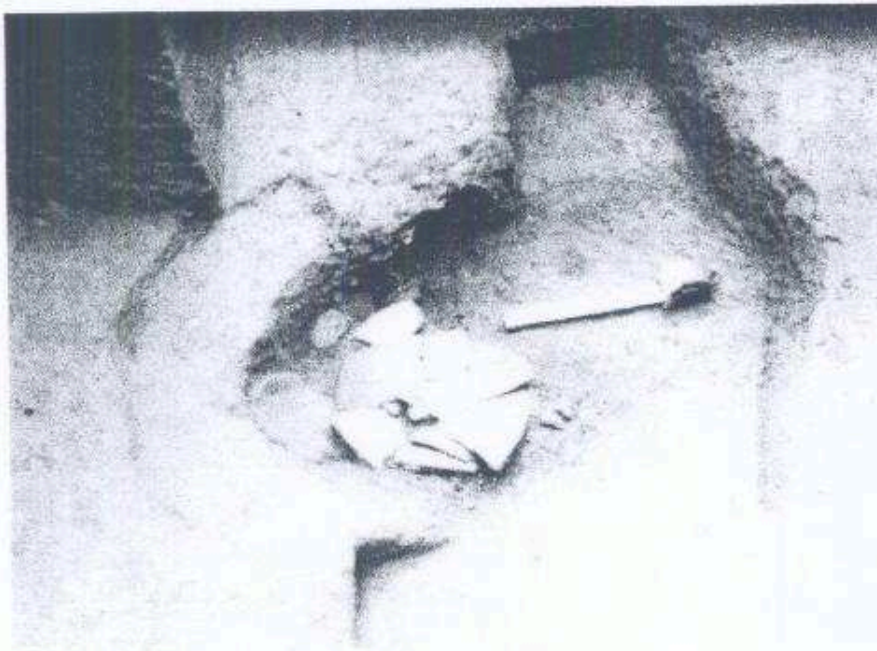
- Preclásico Medio 50 unidades
- Preclásico Tardío 55 unidades
- Clásico Temprano 66 unidades
- Clásico Tardío 64
- Posclásico 12 unidades

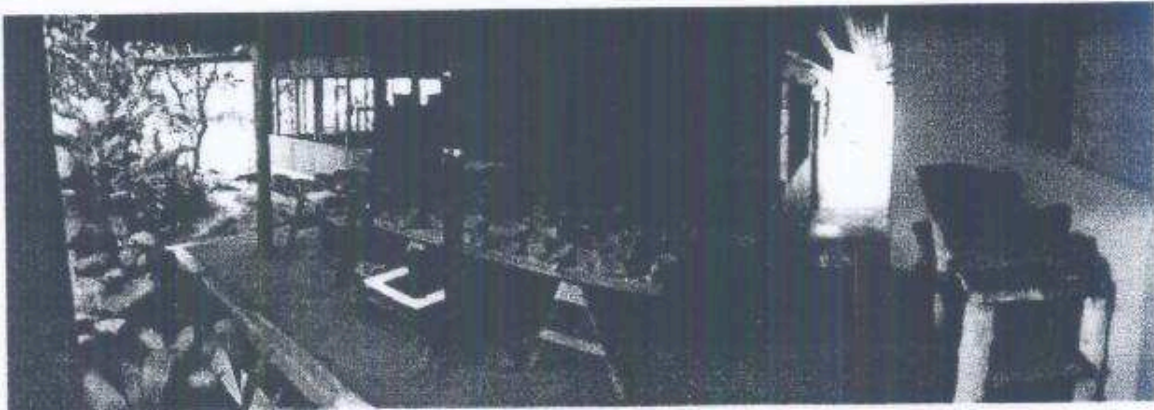

2. Investigación Arqueológica con excavaciones de sondeo en el sector Oeste del Grupo Central del Parque Arqueológico Nacional Tak'alik Ab'aj.

Con la operación BB-1 n se dio por concluida la investigación de Plaza Tinaja y sus empedrados, vale la pena mencionar que se recaudó la totalidad de 5 fragmentos de metate una mano de moler y un mortero, durante las excavaciones realizadas en el área. A la vez que en la operación anteriormente mencionada se recuperaron 3 comales que fueron utilizados en una ceremonia de terminación o cancelación de la orilla norte del Empedrado 1. El suelo natural en esta operación fue documentado a una profundidad de 2.30 mt, a continuación se presenta la descripción de rellenos registrados en la operación:

Lote y profundidad	Código Munsell	Descripción
10 2.25-2.60 m	7.5 YR 5/4	Barro café amarillento, poroso y poco micáceo
9 1.90-2.25 m	7.5 YR 4/4	Barro café claro poco micáceo con cerámica molida y presencia de carbón, la tierra es muy porosa.
8 1.55-1.90 m	7.5 YR 4/3	Barro café claro pastoso, poco micáceo, con cerámica molida y poca presencia de carbón
7 1.28-1.55 m	5 YR 4/4	Barro café claro poco micáceo pastoso con restos de carbón y cerámica molida
6A 1.15-1.28 (agujero de ofrendas)	5 YR 4/3	Barro café claro poco micáceo, compacto sin taxcal y con cerámica molida
6a 1.15-1.28 m	5 YR 2/4	Barro café claro pastoso, con taxcal poco micáceo, con restos de carbón y cerámica molida
6 .71-1.15 m	5 YR 4/2	Barro café claro poroso, poco micáceo con taxcal y carbón molido, con residuos de cerámica
5 .37-.71 m	5 YR 3/3	Barro café oscuro poroso
3 0-.37 m		Arena volcánica

Vo. Bo.

Miguel Orrego



ARQUEOLOGO

Miguel Orrego Corzo

JEFE ADMINISTRATIVO

PARQUE ARQUEOLÓGICO TAMAULIPEC



Victor Flores